大正九年十一月十四日第三種郵便物認可
康德七年(昭和十五年)十一月二十一日 新京日日新聞 (月曜日) 第六千三百九十號 (一)
新京日日新聞
夕刊 十一月二十日
本紙定價 一ケ月一圓 五錢 郵稅一ケ月十五錢
廣告料金 普通一行一圓半 特別同二圓半
新京永樂町四ノ一 發行所 新京日日新聞社 電(3)三三二五 三三〇〇番
發行人 十河榮臣 編輯人 和波瑛 印刷人 水越内之介

床週材 抜甲板 ベニヤ板 家具裝飾
滿洲 吉川商會 電③ 二九一三 五六九五

戰ひ最後の五分間へ
全市に蘇る生色
映畫館や娯樂場もあすから開場

國都のペスト禍は發生以來早くも二旬を經過した、この間小、中學校臨時休業に續いて劇場、映畫館及び歡樂街の營業が閉ざされる等繁華を誇つた流石の國都も戰慄の街と化して行つた、然し軍官民一致の必死的包圍作戰によつて猖獗を極めた疫魔も漸次終熄へのゴールを目指しつゝあるが去る十四日事態の惡化に鑑み首都警察總監名によつて佈告された劇場、映畫館その他の興行並に射的場、麻雀倶樂部、撞球場その他の遊戲場及びダンスホールの營業禁止期間はけふ廿日を以て終了する、これが解除は全市民の待ちこがれたものである、これに付て田村副總監は新患者の生殺を見なければ豫定通り解除すると答へてゐる、事態は幸にして新患の誕生もなく現狀を維持されてをりあす廿一日から右の佈告は解除を豫想されわびしかつた街にも久々に明朗さがもたらされるであらう、併し鼠一匹逃さぬ徹底的殲滅を期した最後の追擊戰は今なほ酣であり油斷大敵の今一息の折柄首警第三十一號佈告の質屋及び古着類の賣買等の禁止は引き續いて實施、さらに防疫陣に協力して自發的に休業した風呂屋の開業も形勢觀望の態、また休校中の各學校も尙四、五日は休むことゝなつてゐる【寫眞は開場を豫告する映畫館のはり紙】

忘れ得ぬ感激!
龍城廿日 小田内氏の體驗談

ペストと闘ふ南廣場三角地帶へ往く=廿日午前防疫本部の特派記者として純白な消毒衣に身を固め、嚴重な全身消毒の上ペスト發生地區たる南廣場三角地帶を實地踏查して得た結論を先づ市民に呼びかけて姿なき病魔に對して死の防疫活動をつゞける義勇奉公隊員の眞摯なる活動と隣保共助に描かれた全町民の涙ぐましい姿をまのあたりに見た感激を傳へよう

三角地帶には既に人と人との危險はなくなつた、いまは鼠と蚤の撲滅があるのみだ、龍城二十日間のながきに亘つて不眠不休の活躍をつゞけてゐる義勇奉公隊員に感謝を捧げると共に、いま一歩、防疫戰最後の五分間に緊張を解くことなく、市民は防疫協力と慰問に全力を傾倒しようではないか

◇ ◇

記者は三角地帶義勇奉公隊員の苦勞を偲つて廻るうちはからずも滿鐵の招聘をうけて滿洲開拓地農村研究のため去月廿日來京、滿鐵社員會館に止宿したまゝペスト發生のため三角地帶に隔離遮斷の憂き目に遭ひ龍城廿日間自ら率先して義勇奉公隊員の指導者となつて不眠不休の活動をして來た東京滿蒙文化協會小田内通久氏の隱れた義行に接するを得て一層感激をかきたてられたが、同氏が疫魔と戰ふ隔絶生活廿日の體驗と感想を次に聽くことにしよう

私は去月卅日來京したのですが、折惡く遮斷に遭ひ今日まで遮斷地區の住民として爲すべきことを果して來たのですが、籠城廿日間の長きに亘つて死魔ペストをものともせず活躍をされて來た義勇奉公隊員の涙ぐましい姿にはたゞ感激あるのみです、遮斷地區内の住民の生活について申しますれば、市公署や防疫本部の御指導のもとに平安なる生活は續けてゐるもの一般全市民諸氏は三角地帶に一種の恐怖感を抱かれ特別視されるやうな氣がします、私はいま當地帶内には人から人への傳染の危險はなくなり蚤と鼠の撲滅にあると確信します、住民は毎日健康診斷を行ひ病魔を未然にふさいでゐるます私達遮斷地區民のお願ひは市民に絶對安心させることのみであります

美しの感謝慰問
二十日正午迄 本社扱ひ義金

ペスト防疫戰士に感謝、隔離市民慰問義金二十日午前中本社で受付けたもの

市内祝町二ノ一八田中阜二氏五十圓、永樂町一丁目聚餅、赤飯、ぞうに、しるこの店ダイヤ街三好野主久保勝太郎氏の五十圓、同店員一同の二十圓、永樂町三丁目新京木材工作公司主柳岡繊太郎氏から百圓計二百二十圓であつた

同十九日午後扱大和通七六合資會社三勝商會代表者三浦一郎氏から五十圓合計二百七十圓である

幼い慰問金 市内八島通八島館内敷島高女一年生門脇洋子さん一圓、妹さん八島小學校五年の門脇京子さん五十錢、同二年生門脇靜子さん五十錢二十日午後防疫戰士慰問金の内へ寄託

我等かく鬪へり
ペスト防疫戰線報告記

〃東三條通にペスト患者發生せり〃……九月三十日突如として發せられたペスト襲來の飛報は一瞬にして國都新京を緊張一色の街と化し去り、盟邦日本の新體制に呼應して國民組織再出發の段階に在つた四十萬市民は忽ちにしてこの怖るべき疫魔殲滅鐵桶の布陣を完遂した、かくて二旬、今や漲溢たる國都の防疫熱は全市民を擧げて見事な一致協力體制を完成し、街に巷に吾等の防疫戰士は疫魔撲滅の一大死鬪を展開する〃人勝つか死魔勝つか!〃この確固たる現實に直面して文字通り滅死奉公の誠を捧げる防疫當局者の姿ほど崇高なものが果して世の中にあるであらう〃危險區域に病院に彼等は進んで死魔の巢窟に挺身するのだ!〃吾等はかくして戰ひつゝあり〃……以下その生々しい現場報告である

□ □

ペスト菌に對する烈々たる闘志〃純白の戎衣に包んだ隊員の〃滿を持す〃待機の姿勢は崇高なる〃動的の靜態〃となり不時に發生する疫魔猖獗への疾風迅雷の活躍に備へられてゐるのである、然もその活動を支配すべきものは一貫した鐵の如き「令」であり、不惜身命の軍人精神である

十月七日午前十時防疫隊本部より發表された「日本軍は首都新京の防疫に指導協力することになれり」の力強い一文は疫魔ペストの唐突たる襲來に際會し一致協力の防疫體制に移行せんとしつゝあつた國都の全市民に案固不動の防疫指針を與へる一方漸く昂まらんとしつゝあつた大衆の不安を一掃し四十萬市民の精神的混亂をおさへて盤石の安きに置かしめた

かくて南廣場電々管理局に設けられた關東軍臨時ペスト防疫隊本部は精神的にも物質的にも今次の防疫上に一エポックを劃したのである、越えて九日更に事態の推移に伴ひ「防疫隊本部」を「防疫總本部」に強化擴大せしめ防疫上の弘報を統合一元化して「防疫總本部發表」の權威あるものたらしめる等防疫本部としての機構は整備された、爾來ここに二旬日わが皇軍の威力はペスト殲滅戰にも剩す處なく發揮され遂に疫魔をして全面的に敗退するのやむなきに至らしめたのである

□ □

「隊長殿を始め一同徹夜です」の隊員の一語はこの總本部の活躍振りを傳へて剩すところがないであらう、總ゆる通報、報告を一手に掌握する情報部は敵一匹の動きも見逃さないのである、時々刻々の事態に即應した迅速、的確なる行動は市防疫本部、憲兵隊、警察隊への指導連絡、交通遮斷、警戒地區の設定、消毒檢診、患者の收容、容疑者の健康隔離、屍體の解剖、鼠蚤の捕殺等々凡そペスト菌に關係ある總ゆる問題にまで及び、その拮抗が行はれ完璧の防疫法が講ぜられつゝあるのである

かくて吾等ペスト防疫總本部は國都新京に於ける疫魔ペストの運命を制定し、明朗なる國都再現の日を市民の上に約したのである、この偉大なる軍當局の功績は軍民一致の美はしい姿として過去數々の武勳と共にわが滿洲國建國史上に燦然たる光輝を添へるであらう——【この稿終り】

【寫眞は關東軍防疫隊本部】

日本軍協力す
力強かつた! その日の聲明
關東軍防疫部本隊の卷

國都南廣場の一角、ペスト發生地區の遮斷區域に竣立する新京電々管理局の社屋に太く「關東軍臨時ペスト防疫隊本部」の垂幕は折からの秋光に映えて一際鮮かに浮立ちその下を往來する劍光靴影は待機する衛生隊の自動車、トラックと共に道ゆく人々に限りない賴もしさを感ぜしめる、これぞ怖るべき疫魔ペストに對する吾が作戰總本部なのだ!消毒藥の臭ひ濃い屋内には一種特別なる嚴戒の氣が漂ひ廊下を往き來する隊員の姿にも自らなる一定の規律が見える其處には總ての贅がはぶかれ最少の資源を以て最大限度の能率を收めんとする張りつめた緊張線のやうな雰圍氣が渦卷いてゐるのだ!

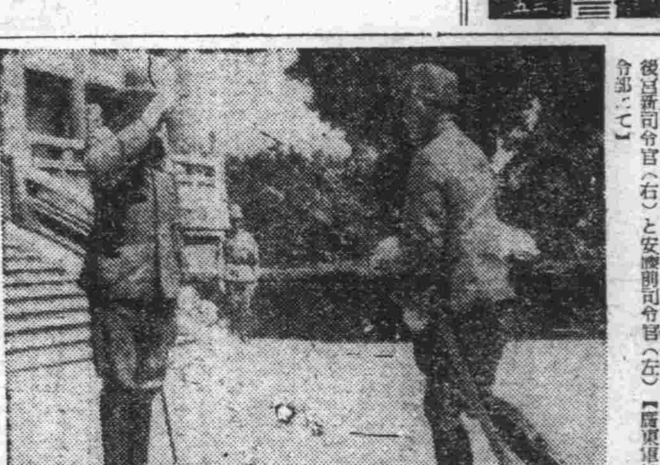

新舊南支派遣軍司令官更迭挨拶 後宮新司令官(右)と安藤前司令官(左)【廣東軍總司令部にて】

武勳輝く兩將軍
安藤後宮 新舊指揮官の橫顏

【東京發國通】南支方面最高指揮官の更迭は十九日大本營陸軍部から發表されたが今回參謀本部附となつた安藤利吉中將は古莊幹郎大將(當時中將)がバイアス灣無血上陸に成功し廣東攻略後病氣のため辭任したので、その後任に親補され廣東周邊に蟠集してきた中央軍に徹底的打擊を加へ或は英支國境九龍半島方面において熾烈なる香港援蔣ルートの遮斷を敢行し、海南島を攻略し、また北海方面に上陸し南寧、龍州を占領し佛印援蔣ルートを遮斷、さらに得兵をもつて南寧方面資源地に進出してきた敵の大軍を包圍殲滅して稀有の戰果を擧げる等滿二ケ年にわたつて炎熱の地に赫々たる偉勳を樹て功成り名遂げて内地に歸還することになつた

後任の後宮淳中將は京都府出身本年五十七歲、陸士第十七期步兵科卒業の陸相東條中將と同期、陸大卒業後參謀本部部長、昭和十年八月人事局長の要職に拔擢されさらに十二年軍務局長兼軍事參議院幹事長の要職を仰付られ非常時局を擔當する陸軍中央部における後宮中將の名は一躍有名になつたが同年十月北支第一線に出動赫々たる功績を樹て十四年八月某要職に轉じて現在に至つた

安藤中將歸還 【門司發國通】南支那方面陸軍最高指揮官として一年十一ケ月廣東周邊および援蔣ルート遮斷に偉勳を樹てた安藤利吉中將は今回參謀本部附を仰付られ廿日朝基隆より關門入港の高千穗丸で歸還正午出帆の同船で神戸に向つた

バス客が減つた
ペスト、交通難を緩和

ペスト禍に依る外出を避けよの當局の指示は全市民に徹底し、映畫、演藝等の禁止と共に歡樂街も火の消えたやうな寂しさであるが、この現象を市内バスの乘客數に見ると發生當初の十月一日には八六三八〇人で約三分の減少に止まつて居るが、關東軍が防疫の第一線に乘出した八日には約一割六分強の減少を示して七六三四〇人、九日六六九二〇人と激減 十二日には五七四五〇人の二割三分減少十七日には祭日にも拘らず五萬人臺を割つて四五九二〇人、十九日には四八一四〇人で十七日に比較すると三千人程の增加を示してゐるが、二十日は日曜日にもかゝはらず午前中の乘客の狀態では十七日より一割方の減少を豫想されてゐる

ペストが去つた後も尙ほこの狀態が繼續されるとペストは深刻を叫ばれてゐる國都交通難緩和といふ意外な副產物を置土產とすることになる譯だ

奉天にペスト防疫本部設置

【奉天】奉天市十九日午後三時卅分發表=奉天市では十九日ペスト防疫協議會に於て審議の結果關係官民一體となり強力なる奉天市臨時ペスト防疫本部を設置することに決定せり

瀧の湯無料公開 羅町の錢湯瀧の湯は三角地帶の一般住民のため特に無料で十九日から四日間公開することになつた

對日屑鐵禁輸
印度政廳から發表

【ニューデリー十九日發國通】印度政廳は十九日日本向け屑鐵ならびに屑鋼の輸出は今後許可せざる旨發表した

米引揚げ船廻航 【ニューヨーク十九日發國通】米人居留民引揚げのため極東廻航を命ぜられたU・F汽船ワシントン號(二四二八九トン)は十九日ニューヨーク港出發、上海に向つた一方マツトソン汽船のモンテリー號(一八〇一七トン)は去る十六日ロサンゼルスを出發橫濱および上海に入港し邦市民を收容する筈でまた姉妹船マリポサ號(一八〇一七トン)は卅日ホノルルを出航上海に直航する旨同社當局より發表された

東洋向旅券押收 【シアトル十八日發國通】郵船日枝丸は十八日豫定より一時間遅れてシアトルを出帆したが、右出航遅延の理由は出帆間際に税關吏が日枝丸に乘込み米國人船客の旅券若干を押收した事件が起きたゝめで、このため十名の米國人船客は旅行を中止した、旅券の押收理由については税關當局では口を緘して語らないが、今後東洋への旅行は事實上歐洲交戰國旅行と同様許可を得るのが困難となる模樣である

泰失地要求繼續 【香港十九日發國通】UPバンコック電によれば泰國政府は佛印に對する失地回復要求をさらに繰返し提出し交渉を繼續するに決定した旨正式に發表した、なほ泰國外務當局は右に關聯し今月廿日から廿五日までの間に到着するフランス遣泰使節團の權限を確めるため目下協議中と言明した

本社寄託ペスト禍慰問金

金五十圓 大和通七六三勝商會三浦一郎
金五十圓 祝町二ノ一八田中阜二
金五十圓 永樂町一ダイヤ街三好野久保勝太郎
金二十圓 同店員一同
金百圓 永樂町三新京木材工作公司主柳岡繊太郎
十月二十日正午現在(略敬稱)
◇小計 二百七十圓
◇累計 九百九十八圓

畜犬猫は清潔に
恐怖の蚤の媒介體

ペスト菌殲滅戰に萬全の策を練り必死の防疫陣を張り黑い惡魔の媒介物たる鼠の撲滅を期し國都のペスト禍根絶を期して日夜活躍をつゞけてゐる一般軍、これに協力してゐる一般市民の勞苦は察するに餘りあるが、鼠を取れ、蚤を絶やせよこれは現在一般民の槪念とまでなつてゐる

蚤といふ厄介な代物はありとあらゆる動物に附着する

この中にペスト菌を有する恐るべき惡魔もゐる、これが犬、猫、馬等についた時は罹病しても輕微なのであるが、人間が若しこれを移植された場合は死に至る大事を惹起するばかりでなく傳染して行く恐れがあることはあまり留意されてない傾向であるが目下の急務である、これと併行して犬、猫の清潔、これを心掛け野犬等の絶滅を期すやうな一層の努力徹底が要望されてゐる

發生當時田島犬猫病院より退院した犬猫の届出を促し一般民衆は漸くこのことを知る樣になつたがまだ〳〵家庭に密接な關係にある犬、猫に關しては

臨時注射所
滿洲生保協力

國都のペスト禍も軍官民一致協力の鐵壁防疫陣に漸次退却しつゝあり、最後の頑張りが要望されてゐる折柄、滿洲生命保險株式會社では防疫陣に協力して大同大街中銀横空地に臨時豫防注射所を設置、一般市民に對しペストの豫防注射を實施することゝなつた、一般の利用を望まれてゐる

潜山を攻略
敵江北根據地潰滅

【〇〇十九日發國通】十七日朝江北の敵前線據點三橋鎭を攻略せるわが志賀、竹下、秋丸、楠山、永吉の諸部隊は引續き同地西北方地區を猛進南所に蟠動抵抗する敵を片ッ端から擊滅しつゝ戰果を擴大し十八日午前九時には潜山東北方約四キロの方家冲を陥れ、次いで同十一時卅分潜山を攻略し感激の日章旗を城頭に飜へした

同地を死守してゐた敵は第百七十六師潜山常備隊および縣自衛團等でわが猛擊に潰滅的打擊を受け算を亂して西北方に潰走した、潜山は安慶西北方約五十キロに位し江北游擊隊の根據地であり、敵江東司令部等あり、また第一戰區および第五戰區の利敵物資の中繼地である

情報局課長內定

【東京發國通】內閣情報局官制は樞密院の御諮詢を仰いで來月早々公布施行される筈であるが內定をみた五部長のほか左の諸氏が課長に內定した

第一部 第一課長(企畫)大本營海軍報道部第一課長 海軍大佐 大熊讓
第二課長(情報)陸軍中佐 藤田實彦
第二部 第一課長(新聞)大本營陸軍報道部長 陸軍大佐 松村秀逸
第三部 第一課長 外務省情報部第三課長 岸偉一
第二課長 外務事務官 朝海浩一郎
第三課長 外務事務官 廣瀨節男

ソ聯兵越境
東寧前面で

去る十四日午後二時頃滿ソ國境東寧縣鹽山子にソ聯兵四名が輕機四を携へ徒步兵六名と共に國境線を約三百米越境コブト河々岸を一時間に亘り偵察して引揚げた

・・・・・・

横山駐西公使出發 露國の途十八日寄哈した横山駐スペイン公使は廿日午前十時發あじあで新京に向つた

滿拓生駒理事東上 滿拓生駒理事は明年度同社新社員採用銓衡並に日本海汽船株主總會列席のため來る廿四日午後五時十分發のぞみで東上十一月中旬歸京の豫定

人事往來
着京

△杉浦樂郎氏(哈爾濱藥劑師)二十日來京第一ホテル
△藤本綾孝氏(哈爾濱滿映社員)同
△松永工一氏(通化開發會社)同
△大淵三樹氏(帝國燃料副總裁)同ヤマトホテル
△宗像雄氏(總務廳參事官)同國際ホテル
△石原政吉氏(滿洲木材商)同櫻ホテル本館
△沖守天氏(前郭旗協和會職員)同
△高橋信夫氏(奉天會社員)同
△佐藤武治氏(同)同
△山本茂氏(神戸電機業)同
△金子昌三郎氏(南滿洲農事會社重役)同松屋ホテル
△秋本究作氏(大阪竹中工務所)同
△西川不二雄氏(奉天西川商店)同
△永澤光潤氏(朝滿產業社員)同

出發

△中島豐一氏 奉天へ
△下田理作氏 吉林へ
△中村熊三郎氏 哈市へ
△河野通行氏 牡丹江へ
△庄司正勝氏 同
△石原虎男氏 黑河へ

日々々々

援蔣の道を開いたら援蔣の雨が降つた道は煙硝にも通じてゐたのである

×

果して香部ルートに〃待つた〃を仄かすそちらに交渉の餘地はあつても、こちらは香部の餘地が差し許さぬだけの話である

×

ペスト流行が奇貨に奸商の不當利益、マスクで儲へると思つてゐたのであらう、不當な考へである

×

ペストでバスの乘客が減つた、交通難は各自の心掛け一つで容易に緩和出來ることが判つた

慰問金募集
防疫戰士に感謝せよ
隔離市民を慰めよう

今般新京に發生せるペストの防疫關係者に對する感謝並に隔離地域市民を慰問の爲め、協和會首都本部は左記要領に依り、滿洲新聞社、新京日日新聞社、大同報社、滿鮮日報社の積極的協力援助を得て慰問金募集を開始致しました、國都市民の熱意溢れる御贊同を希望致します

一、慰問金は取扱の便宜上一口五十錢以上とす
一、慰問金は新京日日新聞社受付まで持參されたし(芳名を本紙上に掲載し領收書に代ふ)
一、慰問金の處分は首都本部にて防疫總本部其他關係當局と協議の上決定す
一、慰問金の受付は毎日午前十時より午後五時までとす

發起 協和會首都本部

新京日日新聞社

カフエー 第二銀波 新京東五條通四〇一 電③一四一一番

倫敦を襲ふ煙幕

ロンドン上空を飛翔する獨機のひく煙幕

學園にも新體制の波 學生手帖を作成

先鞭つける滿洲醫大

學園の新體制に先鞭つける滿洲醫科大學の試み＝次代を擔當する學生の時局認識が種々論議されてゐる折柄、同大學では學生の生活刷新と新體制への積極的參加を目指し新企畫の下に學生手帖を作成することになり日本内地各大學の學生證を取寄せ目下高野幹事が學生監等を中心に具體案を考究中である、右手帖は從來の學生證の不備を徹底的に補ひ眞に學生生活の本分を全うするに足るべき軍隊に於ける軍隊手帖にも比すべきもので教育勅語を奉書し學生の行くべき道を瞭然と指示身分證明書、履歴表、成績表等を兼ねるものとなる模樣である

慶祝全滿唱歌會

紀元二千六百年を慶祝し滿系學童を通して日滿一德一心の實を昂揚しやうと滿洲教育會では電々と共同主催の下に全滿の國民學校及び國民優級學校生を動員して「二千六百年慶祝全滿學童並に女子中等學校唱歌大會」を開催することゝなつたが、來る十一月十日午前九時新京を始め奉天、哈爾濱、齊々哈爾、安東、錦縣、營口の各放送局で地方豫選を行つたのち同月十七日午後一時から新京中央放送局で全滿大會を開催、優勝校には滿洲教育會長賞を、また入選校（四校）には電々放送部長賞を授與する事となつてゐる

再度の建設へ

城子河問題圓滿解決

日鐵、滿炭の進出に伴ふ城子河開拓團の換地轉出問題は二ケ年來石炭增産と開拓の兩國策の衝突による紛爭として各方面から注目されてゐたが此の程炭礦當局者、開拓團側とも何れも相互に讓歩したゝめ最後的取定めも漸く成立、圓滿解決を告げるに至り、茲に城子河開拓團は東安省雞西及び吉林省舒蘭の兩地區に分團再度の輝かしい建設譜を奏でることになつた、同問題は日鐵が滿炭と協力、密山炭礦設立に乗り出した當時から早くも補償問題の點について炭礦開拓團の兩者の間に意見の相違があつたので拓植委員會、開拓總局が仲介に立ち本春一應兩者の歩み寄りが行はれたが、最後的解決に至らず更に總務廳、企畫處等にも問題を移して檢討を行ひ本月に入り漸く最後的條件に兩者が滿足の意を表する迄に至り城子河開拓團は明年入植の第十次先遣として前記二地區に入植と決定したものである

岡田卓雄氏を滿鐵理事に任命

滿鐵東京支社長岡田卓雄氏は十九日附滿鐵理事に任命された、同氏は二十五日頃着任の豫定である

訓練所を見學

H・J滯哈第二日

哈爾濱地區本部招宴を終つたヒトラー・ユーゲント代表一行は十九日午後二時半過ぎ車を連ねてヤマトホテルを出發同三時半指導員訓練所に到着した、本部前まで出迎へに出た宮永同所長以下幹部と簡單な挨拶を交した一行は引續き應接室で同所長より訓練所の一般概況の説明を受けた後本部内を所員の案内で隈なく見學、道場では氣合のこもつた訓練生の柔劍道に感嘆の聲を上げ訓練所の兵站部加工場では味噌、醬油の製造に奇異の眼を放ち訓練生手製のパンを頰ばつて「うまいうまい」と頻りに感嘆の聲を上げる、斯くて一行は斜陽を浴びて約二キロを距てた義勇訓練所へ徒歩で向ひ同所訓練生の柔劍術を見學、宿舍を參觀の後同六時から訓練所生と共に代用食の夕飯に舌鼓みをうち七時半から懇談會に臨み訓練生達と約一時間に亘り膝を交へて懇談、九時過ぎ安らかな眠りにつき在哈第二日の日程を終つたなほM・P・F・Yでは一行の見學狀況を錄音し同夜七時から全滿に向つて放送した

留日學生試驗に紅二點

日系中等學校修了者に對する來年度派遣滿系留日學生の認可試驗は廿日から廿二日までの三日間毎日午前九時半から新京、奉天、旅順、延吉の全滿四ケ所で行はるゝことゝなり新京では民生部講堂を試驗場に第一日の廿日は日本語の考試を開始したが、一德一心の盟邦日本への強い憧れと熱烈な向學心に燃える受驗者四十四名のなかには紅二點の女性が交つてゐた、その一人は張司法部大臣の令孃（長女）で目下敷島高女四年に在學中の張瀛英さん（一八）だが、嚴父の張大臣に瓜二つの顏に日本語はお得意とあつて自信たつぷりな微笑を浮べて語つた

全滿の受驗者百五十五名のうちから五十名の採用ですから合格は覺束ないと存じますけど、若しも運よく合格出來たら日本文學をずつと專攻したいと存じます、今日の科目は好きな日本語試驗だつたのでよう御座いましたが、英語には一寸自信が有りませんので心配ですの……【寫眞は張さん】

第九師團縁りの地に戰跡碑建立

富山、石川、福井、岐阜各縣代表縣人會では過ぐる日露の奉天大會戰に赫々たる戰果を收めた郷土第九師團の縁りの地、文官屯驛北方第三屯に戰跡碑を建立することとなり豫て各縣人會々長發起人とな

滿街雜聞

宿賃貸して下さい　德惠縣大房身の丁成楷といふ七十四歳の御老人、隣村の知人に僅かばかりの金を貸したが、一向返さぬので業を煮やし新京地方法院に訴訟のため滯京中、宿賃に窮して北大街警官派出所へ何とかして下さいと泣きついた

△

戀の逃避行失敗　資產もあり男前もよい長春縣某區の張某といふ青年區長王家衡氏の愛娘なる若き乙女に見染められて有頂天となり一ケ月餘り旅館に滯在してゐるうち所持金は使ひ果すし、おまけに女の父親に發見告訴された

△

西二馬路節孝祠新築　西二馬路節孝祠は市民崇敬の的となつてゐた西二馬路の節孝祠が曩に長春縣公署の改築に際して取毀されあつて縣當局と折衝の結果、近く舊祠の附近に新築されることゝなつた

△

賭博に命をかける　東三馬路東洋修理汽車工場の見習工王永生、僅か十六歳にして賭博の味を覺え、賭九にうつゝを拔かしてゐたが、嚴父の目は不良少年に與せず、賭債が嵩んで師匠殺に陷り、流行築を嘛下してサイの河原へサヨウナラ

△

貧民施粥所近く開所　大同佛教會では數年前から孟家橋に貧民施粥所を設け、溫かい贈物にルンペンたちから感謝されてゐるが本年度も嚴寒に備へて近く開所することとなり四十萬市民の隣人愛に訴へて淨財一萬元を募集中である

抑制方針を採用

明年度開拓總局豫算

開拓總局を中心とする開拓關係明年度豫算は目下開拓總局において各科よりの要求を一括最後的審査を行ひつゝあり資金抑制方針に即應出來得る限り緊縮節約を加へつゝあるが、開拓事業の必然的事業擴大に伴ひ本年度に比しては相當の增額を示すものと見られてゐる、現在開拓總局において各科より提出せられたる要求總額は約三億五千萬圓と前年に比して約三倍の膨脹となつてゐるが、前記の如く政府の明年度豫算編成方針として徹底的抑制方針が採用され大體の標準を前年度豫算程度に編成、新規事業についてはその一割を控除したるものを以て充當すべしとの方針に則り右三億五千萬圓を前年度豫算程度に壓縮すべく檢討を加へつゝあるも義勇隊開拓、土地收用、同改良事業、勤勞奉仕隊計畫、開拓民入植計畫等逐年擴充施行を刻下の國策とする開拓事業は到底前年度程度に於いて滿足することは不可能であるため、時に政府の協力を期待し一億五千萬圓見當に止めんと計畫を進めてゐる、明年度豫算中最も資金を要する主なる部面には日本開拓民入植增加に伴ふ土地買收土地改良及び原住民轉業等があり、これに飼料增產の日本側要求に則應する勤勞奉仕隊の擴充、日本における轉失業對策と開拓政策との結びつきによる轉業者開拓民の輸導、義勇開拓團入植等の新規事業も含まれ豫算面に現れたる明年度開拓政策中には新しき諸問題も提供せられてゐるので實際には一億五千萬圓見當をもつてしては何程不足するものと見られてゐる

川口松太郎氏來滿

小説に、映畫演劇の原作に流麗なペンを揮つて人氣ある流行作家川口松太郎氏は、新體制運動の指向するものと乖離する自己の作風についての苦惱から新創作態度を求めて廿六日ごろ來京、哈爾濱を中心に各開拓地はじめ滿洲一般事情を視察する

それがそれぞれへ【十三】

國都建設の妙諦

京城を見て感じた側面觀

鮮銀理事　高橋武夫

今度久し振りで京城に行つて發展してゐるのに驚いた、大きな建物が到る所にウヂャく建つてゐる、ところが京城の都市計畫といふもの一は本來今日の發展を豫想したものでなく、甚だ小規模に出來てゐるので、狹い街に大きな建物、往來の混雜は隨分酷いしい、さういふ點からいへば新京は立派なものだ今の京城位になつてもびくともしないだらう、何と考へても不要な道路があつたり空地を取り過ぎて無用に取々しく廣くなり、今日既に交通難に惱んでゐる次第であるが、小さ過ぎるよりは大き過ぎる方がよからう、併し小さ過ぎず、大き過ぎず經濟的に適正を得ることが仕事の要諦で、出鱈目に大きくしたり小さくしたりすることなら誰でも出來る、これは都市計畫に限らず熟考を要することと思ふ

□　□

「京城が發展した程朝鮮が發展してゐるとすれば素晴しいものだ」と案内の人に話したら、朝鮮の發展は寧ろ京城以上だといふ言葉だ、どうかなと思つたが恰度朝鮮始政三十年記念博覽會といふものが開かれてゐるので覗いて見たところ如何にもさうらしい、それは兎に角首都の發展と國力と均衡を得るといふことがその國の政治の當否鑑定の一つの目安と思ふ、既に京城に行つて見ると昌德宮だの、德壽宮だの、北京には及ばずとも隨分堂々たる宮殿や苑池がある、一方朝鮮民族の一部生活はどうであつたかは人も知る通り、これが李朝の政治であつたのである、これ等の點も建國創業の過程にある我が滿洲國として考へさせられた點である

□　□

滿洲國も曾々發展してゐるから、この十周年位には記念大博覽會でもやつて王道政治が如何に立派な結果を生んだかを如實に示して貰ひたいものだ、百聞一見に如かず、かういふことが民心安定の上に與へる效果は大きいと思ふ【寫眞は高橋氏】＝談

明治末の死魔

ペストの歴史を繙く

九月三十日新京西三條通にペスト發生以來今日まで防疫總本部を中心に國都軍官民を總動員して防疫陣は莫大なる數字に上つてゐるが、明治四十三年、四年全滿を襲つたペスト魔はその地域が廣範に亘つた爲め死者四萬三千餘を出し猖獗日を極はしむるものがあつた、當時の防疫其他に關し關東都督府臨時防疫部編纂の衛生ペスト流行誌について摘記して見よう

▽—△

明治四十三、四年の交南北滿に於けるペストの流行は實に有史以來の一大災厄にして其の傳播區域は約六萬方里の廣きに達し、生靈を斃すこと四萬三千九百七十二の多きを算し直接防遏に要したる費用百七十二萬餘圓、公共團體及び個人の支出したるもの八十餘萬圓にして鐵道及び商團營業の損失もまた決して鮮少でなかつた、而も交通は杜絶し產業は委靡し爲めに一般經濟界の受けたる損害に至つては蓋し想像の外である、滿洲におけるペスト流行の報一たび天聽に達するや畏れ多くも聖襟を惱ませ給ひ、當時上京中の大島關東都督に對し時に狀況を御下問あらせられ、政府は北里傳染病研究所長、江木拓殖局部長を派遣せられた、また行政地域内の邦人に在りては或は防疫團を組織し、或は防疫費を醵出し一面官の施設を補佐し、官民提携してその防遏に努め防疫上諸般の施設宜しきを得て比較的短日月に之が撲滅を見たのである

▽—△

防疫機關　明治四十三年十二月以來各地に檢疫委員を設置し防疫に從事せしめ四十四年一月十五日より大連民政署內に臨時防疫事務所を置き警視總長佐藤友熊氏を特派して事務を執行せしめたが南滿のペストは猛烈蔓延の兆があるので一月二十四日限り臨時防疫事務所を閉鎖し、二十五日より委員組織になる臨時防疫本部を奉天に置き警視總長佐藤友熊氏が委員長となり民政署警務署所在地たる旅順、大連、營口、遼陽、奉天、鐵嶺、長春および安東に臨時防疫支部を設置した、本部各部長は

防疫部長久保田政周、副部長村田昇清▲醫務部長（兼務）佐藤友熊▲經理部長（兼務）河西健次▲庶務部長茂泉敬準

の諸氏であつた、以上の機構組織をもつて直ちに防疫事務に着手するや忽ち技術員に不足を告げ關東都督府、滿鐵は內務省、傳研、大阪府、兵庫縣等に依賴し必要に應じて漸次醫師、醫務助手、補助および消毒從事員等を採用し又醫學部內より多數の應援をうけた

當初より醫事より應援をうけたる衛生部員は軍醫十二人、藥劑官一人、看護兵十二人、內地又は現地にて採用したる防疫從事員は醫務囑託六十九人、醫務補助二十九人、雇員六十七人傭人九百二十七人その他大阪外四十府縣より出向を命じ採用したるもの四百十四名に上つてゐる

防疫施設（汽車停車場）四十三年十一月二十五日より長春、奉天、瓦房店の三驛に醫師各二名を配置し長春より南行列車には車內檢診を開始しもし車內にて患者發生の場合は長春、奉天、大石橋大房身の各隔離所に收容す、汽車檢疫は各驛とも四十四年四月三十日で以て廢止した

船舶檢疫（大連、旅順、營口）檢疫人員四萬二千七百八十（四十四年一月より四月まで）

陸上檢疫　附屬地交通遮斷を決行したるときは大連、旅順、營口、長春四ケ所に所要の出入口以外の交通を禁止したが、その他の旅客中自由に通行し得べきものは左の如くで他は通行を禁止した（一）日本人（二）滿洲人以外の外國人（三）滿洲國官憲中通過及知府にその證明ある者（四）支那の通行券を有する者（五）前四項に記載したるもの、自用馬車若くは現に乘用しつゝある馬車人力車（六）外國人使用の手荷物馬車出し又者が通行券を有するか若くは雇主たる外國人の氏名を記載せる腕章又は法被ある者に限る（七）外國人使用の大豆、雜穀荷馬車、但し一定の通路に限る、各支部の檢疫人員は百九萬四千三百九十六人に達してゐる

△檢病的戸口調査＝八百八十五萬百五十八人（このうち發見患者三百二十四、死亡百七十）

△鼠族驅除＝明治四十三年十一月より一般に奬勵したり四十四年一月より四月に至る四ケ月の鼠族驅除數七萬四千八百六十五

△ペスト防遏費決算＝（四十三年）九九〇、〇二〇（四十四年）六九二、〇五五、五八九、計一、六八〇、〇〇九

△損害＝滿鐵及び關東廳の防疫費支出額八七五、四〇〇（四十四年）

△ペスト死亡數＝（黑龍江省）一四、六三六▼吉林省二、二二二▼奉天省七、一一四▼總計四三、九七二

△消毒＝家屋三百二十六、消毒の結果凡て燒却してあつた

大政翼贊會

議會局役員初顔合會

【東京發國通】十九日正午より衆議院內豫算委員會室に開かれた大政翼贊會議會局の役員初顔合せ會は前田局長の挨拶あつて各部每に分かれて今後の活動方針分擔につき協議を遂げた結果左の如く決定、午後五時散會した

▲庶務部　誠議、辯護、陳情、文書、人事、會計、情報等の事務を處理するため部內を次の二係に分つ、院內事務室に於て事務を開始する【庶務係】副部長　中井川浩、理事　伊藤五郎、川崎克、羽田武嗣郎、高橋圓三郎、坂本宗太郎【企畫地方係】副部長　太田理一、中井一夫、理事　長野長廣、山本粂吉、西川貞一、濱地文平、三田村武夫

▲審查部　各分科の主查を左の如く決定、第七十六議會に提出される法律案豫算案等の審議を圓滑に行ふ為に、直ちに各省との連絡を開始する、又前田局長より政府は從來の秘密主義を一掃し、審查部と緊密なる連絡を保つやう交渉を行ふ【第一分科國務（一般）】主查　伊藤肇、第二分科企畫（興亞）主查　前田房之助、第三分科（國防）主查　岸田正記、第四分科（內政）主查　田中武雄、第五分科（外政）主查　中島彌團次、第六分科（財政）主查　加藤鐐五郎、第七分科產業第一（農林）主查　助川啓四郎、第八分科產業第二（商工）主查　池田秀雄、第九分科（交通）主查　松浦周太郎、第十分科（教育）主查　末松偕一郎＝なほ原則として議員は大體審査部に席を置くことになつてゐるので、適材適所に應じて各分科に振り當てる方針である、第一回議員總會は來月初旬開催の豫定で、審査部は審查室の割當を決定することゝし、來月八日第一回理事會開く

▲臨時部　臨時部に屬する部員は一兩日中に決定し廿八九日頃第一回總會を開いて審議方針を決定する

職業野球の自肅

【東京發國通】日本野球聯盟は十七日理事會を開き今後尙一段と自肅の實を擧ぐるべく第二次革新綱領を決定した、これによると從來使用してゐた監督、選手、マネージャの名稱を夫々教師、選士、秘書と改めたのを始め役員席における喫煙禁止、審判の權限擴大或ひは試合場における役員選手の擧措に一層の自戒を要する等、職業野球の質的向上を目指して步調を揃へることとなつた

滿拓留守宅相談所開設

開拓國策遂行の重要任務を帶びて着々その成果を收めてゐる滿拓では、現在二千餘の社員を擁してゐるが、業務の性質上長期出張並に職務勤務社員が常時相當數に上り、現在この留守宅が約百家族に上つてゐるので、今回のペスト禍の如き或ひはその他社會生活上全般に亘つて家長なきため何かと不自由を重ねてゐるのに鑑み近く村山總務部長を所長に留守宅相談所を開設、巡回慰問に、醫療育兒の相談にと各方面に亘つて優しい親心を示すことゝなつた

九州で列車衝突

廿日午前四時廿五分鹿兒島本

自轉車五傑

急激な躍進見せる

滿洲自轉車競技協會では康德七年度の最高記錄と五傑をつぎの如く決定し、廿日これを發表した、これによると滿洲における自轉車競技の歴史淺きにも拘らず躍進急激なものがあり、わが競輪界は記錄上から洞察しても充分に立證されてゐる、なほ記錄表は競輪場記錄と競技場記錄とに區別し競輪場記錄とは自轉車專用の所謂競輪場にだけ作成される記錄で競技場記錄は普通一般の陸上競技場で作られた記錄を云ふ

競輪場記錄

△五百米　四〇秒八＝平井潤一（新京）全滿都市對抗七年七月七日（哈市）

△千米　一分二三秒二＝ブロンバイエフ（滿洲）東亞大會七年六月六日（大宮）

△二千米　二分五七秒二＝平井潤一（新京）東亞代表記錄會七年五月十三日（哈市）

△五千米　七分四一秒八＝平井潤一（新京）東亞代表記錄會七年五月十三日（哈市）

△一萬米　一六分〇一秒四＝オブレスコフ（哈市）日滿交驩六年八月八日（哈市）

競技場記錄

△五百米　四四秒七＝平井潤一（新京）東亞全滿豫選七年四月廿八日（新京南嶺）

△千米　一分三三秒〇＝ブレドニツヒ（哈市）全滿選手權六年十月廿九日（奉天國際）

△二千米　三分一九秒八＝ブロンバイエフ（哈市）全滿選手權七年九月廿八日（新京南嶺）

△一萬米　一七分四三秒四＝安達和男（新京）全滿選手權六年十月廿九日（奉天國際）

片山歯科　日本橋通秋林洋行前　電話③五五五二番

競輪場五傑

△五百米　日本記錄四〇秒五＝李潤白（日本）滿洲記錄四一秒〇（哈市）1四〇秒八（新記錄）＝ブレドニツヒ（新京）2四一秒〇＝平井潤一（新京）3四一秒一＝內藤晉一（新京）4四一秒四＝吾妻雄次（新京）5四二秒五＝孫得林（哈市）5四三秒四＝キドリッツ（哈市）5四三秒四＝河村泰男（新京）

△千米　日本記錄一分二三秒七金仁燮（朝鮮）滿洲記錄一分二六秒五オブレスコフ（哈市）1一分二二秒二（新記錄）＝ブロンバイエフ（滿洲）1一分二二秒二（新記錄）＝ギドリッツ（哈市）3一分二六秒二（新記錄）＝陳茂之（哈市）4一分二七秒〇＝內藤晉一（新京）5一分四一秒〇＝陳之越（哈市）

△二千米　滿洲記錄三分一五秒一孫得林（哈市）1二分五七秒二（新記錄）＝平井潤一（新京）2二分五八秒四（新記錄）＝片倉昌男（新京）3三分〇七秒五（新記錄）＝ギドリッツ（哈市）3三分〇七秒五（新記錄）＝陳茂之（哈市）5三分〇八秒二（新記錄）＝孫得林（哈市）

△五千米　滿洲記錄八分一五秒〇ギドリッツ（哈市）1七分四一秒八（新記錄）＝平井潤一（新京）2七分四二秒一（新記錄）＝オブレスコフ（哈市）3七分四四秒一（新記錄）＝片倉昌男（新京）4八分〇五秒五（新記錄）＝清水正次（新京）5八分〇六秒〇（新記錄）＝陳之越（哈市）

△一萬米　日本基準記錄一六分〇一秒九松井長男（日本）滿洲記錄一六分〇一秒四ブレドニツヒ（哈市）1一六分〇三秒二＝平井潤一（新京）2一六分〇三秒七＝オブレスコフ（哈市）3一六分二三秒五＝ギドリッツ（哈市）4一六分二四秒三＝片倉昌男（新京）5一六分四〇秒〇＝遲福江（哈市）

競技場五傑

△五百米　日本記錄四一秒五山下勝久（日學）滿洲記錄四五秒〇四牛島義男（奉天）1四四秒七（新記錄）＝平井潤一（新京）2四五秒〇＝ブロンバイエフ（哈市）3四五秒六＝遲福江（哈市）4四五秒八＝南洞邦夫（新京）5四六秒〇＝內藤晉一（新京）

△千米　日本記錄一分二四秒二宮田裕吉（富山）滿洲記錄一分三三秒〇ブレドニツヒ（哈市）2一分三八秒五＝ブロンバイエフ（哈市）2一分三八秒六＝片倉昌男（新京）3一分三九秒五＝南洞邦夫（新京）4一分四〇秒八＝キドリッツ（哈市）5一分四四秒四＝ショリョフ（哈市）

△二千米　日本記錄三分〇八秒五田村利男（東京）滿洲記錄なし、1三分一九秒八＝ブロンバイエフ（哈市）1三分一九秒八＝片倉昌男（新京）3三分二一秒四＝平井潤一（新京）4三分二二秒二＝將達和男（新京）5三分二六秒二＝アアレキサンドルフ（哈市）

△三千米　日本記錄四分四四秒五曹淳鎬（日本）滿洲記錄五分〇三秒六オブレスコフ（哈市）1五分〇二秒六（新記錄）＝平井潤一（新京）2五分〇三秒〇（新記錄）＝安達和夫（新京）3五分一〇秒六＝中村（奉天）

△五千米　日本記錄七分三一秒六李潤白（朝鮮）滿洲記錄八分四〇秒〇オブレスコフ（哈市）1七分五七秒一（新記錄）＝オブレスコフ（哈市）2八分一七秒二（新記錄）＝平井潤一（新京）3八分一七秒八（新京）＝片倉昌男（新京）4九分〇二秒五＝キドリッツ（哈市）4九分〇二秒五＝陳茂之（哈市）

△一萬米　日本記錄一六分二四八橫田隆雄（大阪）滿洲記錄一七分三三秒四安達和夫（新京）1一七分五一秒三＝オブレスコフ（哈市）2一八分一五秒七＝平井潤一（新京）3一九分〇八秒六＝安達和夫（新京）4一九分一〇秒八＝片倉昌男（新京）

漫畫家聯盟獻金

滿洲漫畫家聯盟代表佐久間晃氏から十九日國防費の一端にお加へ下さいと本社へ金十圓の寄託があり、關東軍を通じ獻金手續を了した、これは過日建國忠靈廟奉納祭に當り似顏繪を描いた時の利益金を獻金したものである

一五萬方面代人（三九）

線赤閘驛渡上り貨物列車は赤間トンネル附近にさしかゝつた際牽引機力に耐へず逆行して赤間驛東方六百米の地點に停車中追進して來た同五時七分赤間驛渡上り旅客列車が後部に激突機關車を大破、貨車三輌を顛覆、乘客中九名に重輕傷者を出した、負傷者關係の分＝鄕傷大連市彌生町二ノ

古海次長宅へ賊

十六日午前三時卅分新京崇智胡同經濟部次長古海忠之氏方裏口から賊が侵入、奧の間で金品を物色する物音にめざめた家人のため騒がれ一物も得ず侵入口から逃走したがその際血だらけの黑鞘短刀が現場に殘されてをり重大視した順天署並に首都搜査股で犯人嚴探中

拳銃二人組强盗

十六日午前三時卅分新京二道河子和順街楊德生（五五）方を二名の拳銃を擁した强盜が襲ひ金指輪、現金等六百餘圓を强奪逃走した

今晩の放送

▲七・三〇（東京）週間の動き鵜井貫一郎▲八・〇〇（大阪）…啼國のタ…「國民歌謠」浪花節「啼國の唯」宮川松安、音樂劇「曉の關冠山」

當職員齋藤介勝儀永々病氣加療中の處醫藥其効なく本日午前九時死去仕り候に付此段謹告仕候
追て葬儀明は二十一日午後四時寵町金光教會に於て執行致候
猶時節柄供物花環等は御辭退申上候
施主　中島清作
親類總代　倉田熊之助
友人總代　坂本道雄

民刑一般法律事務
辯護士　小西會一
新京特別市大和通六八番地（東一條通大和通交叉點入西）電話（3）四七三四番

社員募集
一、社員（販賣部內勤）內地人二名
一、守衛　內地人一名
一、タイピスト　內地人一名
御希望の方は履歴書持參され度し
新京日日新聞社
總務部

新京東七馬路五號
山一運輸部
電話②七六四三番

賣家（新築）
一、場所　大同公園東（高級住宅地）
一、土地　百九十二坪
一、建物延　八十五坪（二階建）
一階八、六、八疊應接室水便
二階三、六、八疊（二戸住ひ）
新京隆町二丁目二二電③五五一七
共益舍　藤原

仲居さん至急入用
廿四五歲より卅四五歲まで
多忙には仲居さん數名至急入用御希望の方は本人御來談下さい
祝町二丁目（太子堂東）電話③三一五六番
割烹　活洲

急募
一、女事務員　年齡を問はず　二名
一、男帳場　四十才以上　二名
右至急入用御希望の方は本人御來談下さい
永樂町一丁目六
ダイヤ街　三好野
電話四三四八四

御挨拶
今般會社事業の圓滑を圖る爲め來る十一月二十一日より當社白菊町營業所を安達街營業所に合併致すことになりましたので茲に謹んで御挨拶申上ます
新京自動車株式會社
京タク安達街營業所
電話（2）三九五（2）七六三七

製作種目
金庫
帳簿保管庫
各型鐵扉
福部式ベーチカ
福部式ベンチレーター
各式ボイラー
各型タンク
厚・簿物煙突
各種金物
其他鐵板製作品
一式請負
福部金屬工業所
新京市東二條通り十七番九
電話（三）三八六九番

土木建築必需品
防凍耐寒急結を要する
急々工事
コンクリート、モルタルには是非混入をセメント防水防凍急結劑
シフカー
工期短縮、完工早道
八通日朝　新京シフカー工業所　電話2ノ5147番

營業課目
鑛山測量
鑛山調查
鑛石分析
鑛石鑑定
測量製圖
技術正確・責任出願
鑛業法に依る正規製圖手續出願
株式會社　滿洲鑛業社
新京八島通四四
社長　土方龜次郎
電話（三）六四四七番
滿人には通譯を要せず

娯楽

映畫南へ行く
南洋諸島で文化映畫の收穫
困つた土人の撮影

▽……日本の南進に順應して、南旺の文化映畫部では、この五月二班……△
▽……の撮影班を出發させて、サイパン、パラオ、ヤツプ等の南洋群……△
▽……島の現狀をキヤメラに收めさせた、その内B班は旣に歸り、近……△
▽……日A班も歸つて來やうとしてゐるが、通信による兩班のキヤツ……△
▽……チしたレンズを通しての南洋諸島の姿を紹介してみやう……△

一行の狙ひは、サイパン中心に製糖業の有様、ポペサあたりで「コプラ」「マングローブ」等の南洋植物資源、パラオの眞珠や鳥糞の採取を描くといふにあつたが、中で一番勇ましいのは眞珠採取で、これは日本人獨特の水泳、潜水技術でとり出す海の幸、精々四十トンの小船で沖へ出て例の潜水服と云ひたいが、それでは不便といふので、勇敢にあの金の兜をかぶつたゞけであとは素つ裸で水の中を暴れ廻る、これには全く外人は齒が立たない、いろ／＼な關係で一時は百二十組位といふが、それでも皆のハリ切りで生産額は大して變りなく、立派な御役をしてゐる

只今年になつても四人も殉職したといふ程相當の危險はあるし鱶も來る、砂をまいて驅退するなんぞといふ獨特の戰法で人人は何平氣で働いてゐる

鳥糞採取がその次のスペクタクルだがアレガウル全島二百五十萬坪が殆ど鳥糞に蔽はれてゐる、それを採取して、肥料を作るのだが、その採取設備は、三十何年の昔ここがドイツ領であつた頃の設備を小修理の儘今回使つてゐるのである

そんな以前の孤島にこの設備をしたり、それが尚使へるといふ丈夫さは、流石にドイツ人なる哉と思はれる

その他の事業も撮影したが、困つたのは土人の撮影で、何しろ暇がいし、食物は土地のだけ喰べてゐれば不足はないので、どうも働かない、金をやつても使ひ道がないので有難がらない、從つて撮影に出て貰ふにも集合時間を示しても駄目、日の出からと云ふ樣な漠然たる命令、そのかはり集まつて待たしても平氣で一日その儘ジッとしてゐる

何より好きなものは踊りである踊りの撮影といふと、勇んで集合した

をかしいのは熱帶獨特のスコールが來る事があるが、すると土人は皆雨よけに大騷ぎする、裸で濡れみのだけだのにをかしいと思ふとみのが濡くなるのだと聞いて、皆ハヽーン

かうした中にも皇化は洽く土人の大半は日本語を解して土人なりに働いてゐる、かくこの收穫は凡そ六種の記録となつてやがて登場する筈である

新映畫紹介 くろがねの力

大都が新體制の旗印をかゝげ女性を離れ男性中心主義を表明しての第一回作、清水宏の監督になるスポーツ映畫である、一躍スターに祭り上げられた新體制俳優島崎溌（ひらく）の初出演もの、錦島商業から關西大學を卒業した溌剌颯爽な青年だ、何のことはないつい最近まで東寶の大部屋の一人だつた、白鳥修司とかの名前で東寶の大作「忠臣藏」にワンカット顔を出したこともある、高峰三枝子ひさびさの出演である

映畫雜誌、統制
「新映畫」も近く廢刊

映畫雜誌の統制發す急である時先に「映畫朝日」「映畫どレヴュー」「オール松竹」「映畫評論」その他の廢刊に引續いて今度は十年餘の歷史持ち低い大衆層に根强い地盤を保持してゐた「キネマ」を主體とする「日活」「松竹」「新興映畫」の三誌が此十一月限りを持つて廢刊することになつた次いで〃映畫青年〃間に愛讀されてゐた雜誌「新映畫」も近く「映畫の友」「映畫ファン」等に合同を豫想されてゐるが同誌同人の一人南部圭之助などは〃今は雜誌によつて物を書いてゐる時代でない〃とばかりに合同を明として映畫の實際運動に飛び込んで行くと息まいてゐる、廢刊誌の聲明、發展的解消にはなか／＼に悲壯なものがあり存續誌の編輯後期には「從來の紹介、觀賞、批評の段階より飛躍して全映畫界を指導する映畫チャーナリズムの確立が必要だ」と眞剣である、尤も最近各誌にみられる映畫の娛樂性を忘れ新體制に便乘した單なる思ひつき理論の横行は困りものだとの聲も高い

文部省推薦
「風の又三郎」「晴小袖」

日活映畫「風の又三郎」十卷及び新興映畫「晴小袖」十一卷は十一日本年度第十七回文部省推薦映畫と決定したが推薦理由は左の如くである

▲「風の又三郎」東北地方の一寒村にある單級小學校の兒童達を中心に空想に滿ちた少年期の心理を描いたもので、困難な材料を克服し藝術的氣品の高い映畫を作り得た事は推奬に値する

▲「晴小袖」明治初年の深川木場を背景に、政府筋の用材切出しを請負つた和泉屋一家が不正の利を狙ふ同業者の妨害と戰ひつゝこれに成功するまでの物語で、劇的興味に富み、所謂娛樂映畫として健全な方向を示した作品である

メトロ爆撃さる

獨空軍の爆撃が開始されて以來のロンドンでは映畫劇場の閉場時間を午後九時に切上げたゞけで映畫事業を依然繼續してゐるので各映畫會社はまだ事務所を閉鎖してゐないがこの内トーワア・ストリートにあるメトロ映畫社は獨空軍の直擊彈を受けて壞滅した爲め移轉を餘儀なくされた

興亞厚生大會
大阪で映畫化

紀元二千六百年興亞厚生大會は盟邦獨伊を始め東亞共榮圏の滿洲國、蒙疆、支那、泰國、印度、フイリッピン、蘭印、ビルマ等各國代表の參加を得大阪市を中心に十六日より開幕せられたが大阪市では同市映畫班と中央文化映畫研究所の柳武史、寺田清彥、辻野庄三郎氏等によつて撮影隊を編成その實況を記録映畫とすべく撮影を開始した、尙同映畫は東和商事によつて全國配給の筈である

日映海外ニュース内容

「日映海外ニュース」第三號内容は
一、アメリカ驅逐艦を英國へ讓渡（カナダ）
一、ハンガリーの宿志成る（トランシルバニヤ）
一、キヤメラ挺身隊の壯擧行（ドイツ）
一、ニュースフラッシュー航空兵のダイヴィング大會（カリフオルニヤ）（新發明オートジヤイロの實驗（ペンシルベニヤ）墜落しない飛行機（メイン）
一、特種—獨軍猛爆下のロンドンの慘狀

スタヂオ便り

▼…大都「純情背行草」上る、大都の新人鶴刀研二監督、黎糸路、大河百々代、藤間林太郎、橘喜久子主演、富澤恒夫撮影で銃後女性の感激佳話を描く「純情背行草」を完成した ◇

▼…新興「砂丘の藏に」映畫化 新興東京の製作第三部は吉田喜久代女史の農村保健婦としての活躍記録を「砂丘の藏に」と題し、新鋭乗人鶴色深田修造演出、岡田熱製作のスタッフにより映畫化と決定した

中華映畫界通信
優秀文化映畫續々入荷！

華北電影では優秀文化映畫を華北に上映し、一般市民の文化向上に資すると共に健全な映畫方向の認識を圖るべく努めてゐるがこのほど二千六百年奉祝藝能祭映畫コンクール首位入選作「或日の干潟」はじめ左の文化映畫を入荷近く封切されることになつた

▼…東日・大每映畫部製作「落下傘部隊」
▼…東寶作品「關東海軍抄」
▼…同盟通信社製作「新大陸」
▼…東日・大每映畫部製作「炭燒く人々」

次週封切映畫
〃兩國三人娘〃
松竹下加茂作品……

江戸の盛り場兩國橫丁、さゝやかな寄席金春亭…病弱の母親おみねとお勝、お靜の姉妹が行方不明になつた父の居ないあとを女三人で經營してゐる、姉娘のお勝は暮しに苦しい家をかへりみず、放埓に身を持ち崩し揚句の果てに母娘を捨てゝ行方をくらませた父に對する懷しみを忘れる事が出來なかつた、その頃夜となく晝となく金春亭の前をさまよふ一人の老人があつた、ある夜附近の居酒屋で酒に醉つた老人は母娘三人を捨てゝ家を出た佐兵衛のなれの果てであることを打合けるのだつた、女主人のお源はそつとおみねを呼んで佐兵衛に逢はせてやつた（廿一日長春座封切）

映畫と國都新京

小津安二郎、内田吐夢、小杉勇のよきコムビが生んだ思ひ出の名畫「限りなき前進」の中で狂つた小杉勇が「新京の支店へ電話をかけねばならぬ」と言つてから以來大陸熱の昂まると共に映畫の中に滿洲や新京の文字の何と良く出ることよ。

島津保次郎が大船に殘した「兄とその妹」は最後に主人公兄妹を滿洲へと新生の旅に出させたし、滿洲に憧がれたから死んで行つた青少年義勇隊志望の弟の遺骨を待つて佐分利信が渡滿する「胸に咲く花」なぞといふのもあつた

新京といふ言葉の出て來るのでは最近のもので日活の「二女性」林芙美子の原作には單に滿洲へ行かうといふことになつてゐるが、映畫では主人公の小杉勇の何とか鑛產會社の新京支店へ勸める辭令が宮城千賀子が眺めてゐる所で終ることにちやんとなつてゐる、さて／＼この御兩人も新京へ行つたらさぞかし住宅難で困ることならんと思つてゐたら「終」の字幕が出た

大船の「妻は嘆かず」に洋裁のデザイナーを誘惑する竝習要が「新京へ行つて洋裁店を開かう」と言はせてゐる、こんなのはすず困りもので、見ないからはつきりした事は知らないが日活の「空の彼方へ」にも戀の逃避行を企てるのに新京にしやう、といふ所があつたさうな、吉屋信子の原作は相當古いものだから、その頃新京が出て來る害がないから映畫になつてから作つたものだらうが、新京を駈落ちの場所位に思はれたら國都の名が泣くと思はんですが（矢吹博）

明日のプロ

あさ

七、〇〇（新京）建國體操、天氣豫報
七、一八（大連）入港船のお知らせ
七、二〇（新京）ニュース
七、三〇（新京）早朝講話
七、五〇（大連）初等滿洲語講座 宰 勉
八、二〇（新京）氣象通報
八、二五（新京）朝の音樂（レコード）（一）吹奏樂一、行進曲ヒンデンブルグ（フエトラス作曲）二、行進曲べピタ（ノイマン作曲）三、行進曲グリッツェンバナーの下に（リンデマン作曲）（テレフンケン大吹奏樂團）（指揮）ヴオイチャツハ（二）管絃樂、ルムバ交響曲（マクドナルド作曲）（三）、組曲勞働祭より（勞働者の舞踏）（マクドナルド作曲）フイラデルフイア管絃樂團（指揮）ストコフスキー
八、四五

ひる

一〇、三〇（東京）紀元二千六百年記念觀兵式御模様〃代々木練兵場より中繼〃
一一、三五（奉天）經濟市況
一一、五〇（東京）經濟市況
一一、五九（東京）時報
〇、〇一（奉天）經濟市況
〇、〇五（東京）連續物語「育光線事件」（上） 林 寛
〇、三〇（東、新）ニュース
〇、五五（東京）經濟市況
一、〇五（東京）經濟市況
一、三〇（新京）政策の時間
一、五〇（奉天）經濟市況
二、五五（新京）氣象通報
三、〇〇（東京）婦人の時間
三、二〇（東京）經濟市況
三、三〇（新京）教師の時間「南北教育視察研究報告」關東局事務官大貫正、在滿教務部視修官大久保準一
四、〇〇（東、新）ニュース
四、三〇（奉天）經濟市況
五、三〇（新京）レコード（ベートーヴェン時報第一回）交響曲第一番ハ長調作品二一B・B・C・交響管絃樂團（指揮）トスカニーニ

よる

六、〇〇（大阪）子供の時間 連續童話劇「たんれん部隊」大阪放送コドモ會
六、二〇（東京）コドモの新聞
六、二五（哈爾濱）講演「科學と行動精神」佐藤定吉
六、五〇（新京）國民メモ
六、五五（新京）ガレントトピックス
七、〇〇（東、新）ニュース告知事項、今晩の番組
七、三〇（新京）講演「道義經濟報國運動に付て」經濟部次長古海忠之
七、四〇（哈爾濱）混聲合唱一、モスクワ 二、野原は青い 三、（イ）ヴオルガを下る（ロ）ヴオルガの舟唄 四、離 五、綠の牧場で 六、ボルカ 七、タマリンスキーの合唱哈爾濱僑ロシア藝術研究會合唱團（指揮）シヤラピン（ピアノ伴奏）グブリッスカヤ
八、〇〇（東京）兩國興行社奉納演藝一、講談「和田平助」大島伯鶴 二、漫才「ワカナの女醫」玉松ワカナ玉松一郎 三、落語「箱根山」春々亭柳太郎 四、時吟「金州城外」他佐々木奉吾 五、歌謠曲（鹽木定）市丸、四家文子、松原操他
九、三九（東京）時報ニュース、ニュース解說、氣象通報、告知事項、明日の番組
一〇、三〇（新京）今日のニュース
一〇、四〇（哈爾濱）北滿の時間（露語）

清水宏の新体制作品
黄昏れる秋の伊豆を背景に新體制下に生きて行く女性の姿を描く佳作……
女人轉心
木暮實千代
新人 朝霧鏡子
槇芙佐子
笠智衆
德大寺伸
主演

すみだ川の
川面を流れる美しい
三人姉妹の悲歌
松竹京都
新進三人娘競演
美島麗子
牧野ばら子
瀧見すが子
星哲六監督

21日より
セルビアンショウは二十二日より
長春座
兩國三人娘

特選洋畫
爆笑週間！
廿一日より四日間
大衆料金 五〇セン均一
ロイドの天国と地獄
爆笑王ロイド一代の傑作！
モンテイの大陸横斷
冒險と爆笑の彈丸
タルマッヂの彈丸王者
五分間毎にあがる爆笑と冷汗かく冒險！
新京キネマ

21日より
涙の責任
川崎弘子、三宅邦子、齋藤達雄 主演
竹田敏彦原作
戀愛？？ 結婚？？ 友情？？ 家庭？？
凡ゆるものが共處から生れる
大衆 60セン
唄祭浩吉節
高田浩吉、最上米子 主演
藝人の世界を挾つて藝の情熱と義理人情
愈々明日より
豊楽劇場

新興京都豪華スター大競演！
大谷日出男
大友柳太郎
羅門光三郎
南條新太郎
雲井八重子
剛情判官遠山金四郎が親友矢部駿河守を救はんと驚天動地の大活躍！
最高潮！江戸城吹上白洲にて一世一代の御削裁き
天保江戸桜
泣かずに居られぬ感激せずに居れぬ涙の實話物語！
眞山くみ子
若原雅夫
吉野の妻
清水將夫
姫宮みさ
21日より
正午開館 五〇錢
明日より開館
朝日座

鐵鋼對策に即應し 期待さる、東邊道

アメリカの對日屑鐵禁輸に即應するため企畫院を初め日滿關係當局は東亞共榮圈における鐵鋼需給の確立を期し目下これが根本方針の樹立を急いでゐるが、日滿支を通ずる製鐵事業の現状より見るに東亞共榮圈の鐵鋼需給の第一條件としては滿洲國における豐富な鐵鑛石並にコークス用粘結性炭の增産に對し重點がおかれることは容易に豫測される事柄であるが就中製鐵事業に天惠の利を有する東邊道鐵鋼資源の開發が日滿を通ずる鐵鋼增産の鍵とも見られ、東邊道開發今後の動向は各方面から頗る注目されるに至つた、東邊道開發會社により鐵鋼資源開發の前途及び今後の趨勢として大體豫想されるところは左の如くである

△鐵鑛石

含鐵品位六十三%と稱され大栗子の鐵鑛石は都留山一帶約卅平方粁に及びその分散は厚さ五十米—三十米に及び鑛脈は東西廿數條に亘つてゐる目下採行中のものは東部及び西部の二ヶ所でともに露天掘及び高度掘進を行つてゐる、採掘鑛石は大連經由日本側製鐵會社に供給してゐるが平爐用鑛石として特殊鋼原料たる大栗子溝鑛石の增産は今後益す拍車をかけるものと見られる七道溝は豫想埋藏量約一千萬トンで大栗子の八分の一に相當するが滿俺を含有（含鐵品位五三%）してゐるので製鋼用鑛石として理想的である、大栗子は製鋼原料として七道溝は製銑原料としておもに昭和製鋼所に供給されてゐる、本年度は大栗子と同程度の産出を見る筈であるが鐵礦子の強粘結性炭と共に將來極めて有望視されてゐる、その他有望鑛區として老嶺、八道江、二道江その他があるが、現在試掘中である

△石炭資源

鐵礦子は五道江、八道江と共に二尺石炭紀に屬し埋藏量七千五百萬トンと稱せられるが炭質は半無煙炭コークス原料として最適である、東邊道採炭場中最初に開設されたところである、現在相當量の産出を見てをり昭和製鋼所に原料炭として供給してゐる他、現地においてコークスの製造を行ひ鐵鋼工場地に供給、將來二道江において製鐵が開始さるれば二道江、七道江の鐵鑛石と共に將來は益す期待されてゐる、なほ五道江、八道江においては可成の産出が見られるが、注目すべきは煙筒溝の存在である、煙筒溝は世界的寶庫たる大栗子溝を數十キロの地點に控へ而も強粘結性製鐵用炭として尨大な埋藏量を有してゐる外臨江對岸中江鎭に工業立地の諸條件を備へた平地を控へてゐる現地側の要望としては大栗子の鑛石及び煙筒溝の原料炭をもつて近く一ブロックとなし製鐵及びこれに附隨する化學工業を興すべきであるとの論もあり日本側資本家の進出も傳へられてゐるが之は近き將來に於て眞摯に研究せらるべき問題である

△現地製鐵及び製鋼問題

二道江は通化省においてもつとも工業立地的條件を具へた地域として知られこゝに製鐵及び製鋼事業を計畫されてゐるがアメリカの屑鐵禁輸を契機として二道江における建設計畫も相當の制約乃至變更を豫期されることは必至と見られる即ち東邊道を鑛石供給者としての立場におくかそれとも現地に製鐵事業を認めるかは日滿當局間の意見の岐路とも見られ目下企畫院において種々論議を續けてゐる所以もこゝにあるものと思はれるが將來通化—梅輝—本溪湖—撫順の鐵道及び通化—梅輝—寬甸—安東の鐵道が完成されたあかつきには本溪湖昭和に對する輸送が極めて圓滑となり又一方臨江—惠山—城津のルートが確立さるれば鑛石並に原料炭の日本側ルートによる對日輸送が頗る活潑となる譯である更に鴨綠江、松花江及び渾江等に計畫中の大水力發電計畫と結び合せるとき現地における電氣製鋼の有望性は充分に認められる、二道江においては既に火力發電設備完成し渾江水電—水豐發電所も明春より一部發電を開始する豫定であるから現地製鐵問題は大體左の如き方針に落着くものと豫想されてゐる

一、二道江における銑鐵製造は内地側及び滿洲側既存設備がフルに運轉するまでは當分繰延べられ東邊道はこれら既存設備に對する原料供給者としてその增産に努める

一、二道江における製鋼事業は現在の時局鋼增産の必要に即應し現在の試驗工場及び電氣爐增設計畫は豫定通り實行されることにならう

絹、ス・フ、人絹 統制要綱案成る

經濟部工務司では衣料用纖製品需給不均衡の激化せる實情に鑑み綿製品衣料と不離の關係にある絹、人絹、ス・フを統制し之が輸入並に配給の一元的機構を確立し綿製品と照應して配給の圓滑及價格の適正を圖り必需衣料製品充足の要請に即應すべくかねてより之が具體的立案を急ぎつゝあつたがこの程統制要綱の成案を得るに至つた、右統制要綱の大要左の如きものである

一、絹、人絹、ス・フの輸入並に國内製品の收買は一元的に滿洲纖維聯合會をして取扱はしむるものとす

二、纖聯は政府の指定する元賣業者以外の者に販賣し得ざるものとす

三、政府の指定する元賣捌業者をして纖聯機構の第三部會員を組織せしめるものとす

四、絹、人絹、ス・フの輸入に當りては纖聯は政府の指定する元賣捌業者をして代行輸入を爲さしむるものとす

五、第三部會員（元賣捌業者）は卸賣業者以外の者に絹、人絹、ス・フを販賣し得ざるものとす

六、卸賣業者をして省を單位として組合を結成せしめ各組合員は小賣を爲し得ざるものとす

七、卸賣業者は小賣業者又は經濟部大臣の認めたる消費團體以外の者に絹、人絹、ス・フを販賣し得ざるものとす

八、小賣業者をして市、縣、旗を單位として組合を結成せしむるものとす

九、纖聯の國内生産絹、人絹ス・フの收買價格は生産原價其の他を考慮し政府之を定むるものとす

十、纖聯の絹、人絹、ス・フの販賣價格は國内生産品ならびに輸入品を通じ綿製品との關聯において政府これを決定するものとす

十一、政府は元賣捌業者の元賣捌價格、卸賣業者の卸賣最高價格および小賣業者の小賣最高價格を定むるものとす

十二、絹、人絹、ス・フの配給は纖聯をして省別割當を爲さしむるものとす

十三、省内における需給調整は省整備委員會をして綿製品と綜合的に之を爲さしむるものとす

市、縣、旗においては當該地方官署其の他公共機關の指導に依り卸賣業者をして小賣業者の組合に配給せしむるものとす

十四、本統制の徹底に必要なる權限の一部を地方官署に委任するものとす

高粱工業工場 建設進捗を見る

高粱殼及び稈を中心とする加工業を目指しさきに資本金二百五十萬圓を以て設立を見た高粱工業會社は高粱の精白及び保存方法研究の外今回いよいよ本格的加工業に進出を具體化するため蘇家屯に敷地を買收、資材等の手當を完了し建設に着手した

同社は滿洲において年産約五百萬トンの生産を見てゐる高粱の精白貯藏等の研究の外、高粱殼を利用する加工業を行はんとするもので高粱が滿洲の主要食糧であるだけにその不要部分の利用加工は頗る期待されてゐるが加工品はホクトプレート、味噌、醬油、澱粉、カゼイン等頗る廣範圍に亘つてをり新興工業として新機軸を出すものと蘇家屯工場完成後の活躍が期待されてゐる

なほ同工場第一期目標は高粱原殼を一萬トン、殼皮六千トンを以てホクトプレート一萬餘トン、味噌、醬油八百トン、精製澱粉三千七百トン、カゼイン二百五十トンを生産せんとするものである

柞蠶收買價決定

滿洲柞蠶會社の本年度柞蠶秋繭收買價格については經濟部からの内示に接したので奉天省公署では十八日優等品から七等品まで各等級の價格を決定、左の如く發表したがその中三等標準は千粒につき三圓卅錢であり、また十月一日より十二月卅一日までの出廻り最盛期間中蛹繭を除き各等級とも千粒につき二十錢の出荷獎勵金を交付する、從つて昨年の收買價格三圓に比較すると千粒につき卅錢の値上げであり更に出荷獎勵金交付期間中は獎勵金廿錢を加へ合計五十錢の價格引上げを見たわけである

なほ最近の出廻り豫想は左の如くであるが、右値上げの結果昨年の如き出廻り澁滯は來さないものと期待されてゐる

△奉天省＝十五億粒（主要縣出廻り）蓋平＝三億五千粒、復縣＝三億粒、西豐＝三億粒、海城＝二億一千粒、遼陽＝一億七千粒

△安東省＝三十億粒 安東＝二億八千粒、莊河＝四億粒、岫巖＝四億五千粒、鳳城＝十二億粒、寬甸＝六億粒、桓仁＝一億

△通化省＝六千萬粒

滿拓、鮮拓統合準備第二段階へ

滿拓、鮮拓統合問題は本年六月兩社幹部間において統合準備調査委員會の結成されて以來、急速に進展、爾來數次に亙り會合の開催された結果、同調査委員會において檢討された大體の統合準備方式が此の程全く終了、同調査委員會は過般發展解消を行つたので問題は愈々第二段階たる日滿官民を構成員とする統合委員會の手に移されることゝなつた、しかして右統合準備委員會設立に關する第一回下打合幹事會（假稱）は十八日午前十時より滿拓會議室に開催

一、日滿官民合作統合準備委員會構成に關する件

一、統合準備委員會に附議すべき事項

等について協議午後一時散會した、今回の初會議によつて統合委員會は近く正式に成立することゝなり、同委員會は日滿官民最高首腦者を主體とする委員會及び同首腦者を以てする幹事會の二部とし、大體前記各氏が幹事會幹事となり、今後會議を進めることとなり、幹事會においては曩に解散した調査委員會において一應纏めたる

一、統合形式、一、出資問題、一、鮮滿拓財産處理問題、一、統合後における新滿拓機構、一、鮮滿拓の事業目錄、營業收支、資金計畫等についての問題

等を審議、可及的速かに委員會に廻附、同委員會の結論は十一月一杯に完成、十二月には日本に提示する豫定となつてゐる

歐亞連絡は相當引上

ソ聯鐵道の旅客運賃二割値上げに次いでドイツ國有鐵道も十一月から往復割引、團體割引など割引賃制を廢止することとなつたので、滿鐵では歐亞連絡旅客及び手荷物運輸規則改正十一月一日より實施することとなつたが、これがためシベリヤ經由歐亞連絡運賃はソ聯線内が二割引上げとなるほか往復切符はドイツ線内の二割引が廢止となるので結局相當の引上げとなるわけである

滿洲工業會請願

滿洲工業會では去る十六日開催の定例役員會に於ける決議に基き

一、在滿會社對日發注前拂金制度禁止に關する件

二、奉天鐵西工場地帶内住宅建設整備に關する件

三、勞働者北支歸還問題に關する件

の三議案に關し十八日附それぞれ政府關係當局宛請願並に建議した

滿洲變壓機操業

日立製作所大阪變壓機共同出資に依りさきに設立された滿洲變壓機株式會社（資本金百萬圓）この程鐵西同社工場の本格操業を見、國内變壓器需要に應ずることとなつたが、生産力は約一千臺である

戰後の世界通貨がどのやうなものになるのであらうかについて專門家の說くところを聞くに▼恐らく世界は今後三つの對立した通貨形態を取ることになるであらう その一つは日本を中心とする東亞經濟ブロック、次は獨逸を中心とする大陸の經濟ブロック、そしてソ聯を中心とする經濟ブロックである、この三つの經濟ブロックは何れも少くとも當分の間は前大戰後に於けるやうな金を背景とする通貨制度は採用出來ない▼そして各國の統制を強化して出來得る限り紙幣通貨を對内的のみならず對外的にも變動させないやうにするであらうし、なるべくならこのブロック内で自給自足出來るやうな經濟體制を取るやうにするであらう▼で東洋に於いては日本の圓が中心となりこの圏内の各國の通貨は日本の圓にリンクされることになるであらうし、ヨーロッパ大陸に於いてはライヒスマルクが中心となり各國通貨はライヒスマルクにリンクされるやうになるであらう、そしてソ聯は現狀の儘といふことになるであらうといふのである

腕づく半次 (168)

（發上演 映畫化） 中川雨之助 作 西正世志 畫

籠絡の逆手

「オホホホホ」

彼女は、急に晴々しく笑ひ出した。

鶴吉は、びつくりして涙にぬれた眼を瞠つた。

「さうかい。お前さんも一件を知つてゐたのかい、それならさうと、初手から言つて吳れりや宜いものを、それが分らないものだから、肝がらせを言つたりして濟まなかつた勘辨してお呉れ……今こそ、眞實のことを言ふが、定五郎さんは、無事でピン／＼してゐるから、安心おしよ」

「エツ、それは眞實ですか」

鶴吉は、俄に力づいた。

「誰が、嘘を吐くものか、斯うなりや、お前さんも、同じ仲間の一人ぢやないか」

「親方は、何處に居ます？」

「それは言へない。だが四五日たつたらキッと歸るから、騒がないで待つておいで。下手に騒いで、若し役人にでも感づかれたら、それこそお前さんの口から定五郎さんの體に火をつけるやうなものだから……」

お源が、定五郎を誘惑して佐々影殺しの仲間に引入れた最初の晩、鶴吉は腰を抜かして實は何もかも聴いてゐたのであつた。

だからそれ以來、陰に廻つて、どれだけ定五郎の身を案じてゐたか知れなかつた。

それを覺つて、お源は、いま逆に籠絡の手を施した。それが圖に當つて、

（若し親方が、人殺しの科で召捕られるやうなことにでもなつたら）と思ふと、悲しさと恐ろしさが一ぱいで、鶴吉はモウ、外のことなんか、考へてゐられなくなつた。

「ネ、分つたかい、無暗に騒ぎ廻つて、餘計なことを喋つたりするんぢやないよ。親方を大切だと思つたら、長いと云つたところで、せい／＼五日か六日、默つてヂッと待つておいで、定五郎さんの無事な姿がきつと見られるから」

と、お源は、繰り返し／＼歸つて行く鶴吉に言ひ含めた。

斯くて、スッカリお源の舌先に、艪せられてしまつた鶴吉は、少しもモウお源を疑つては居なかつた。

「若しも、親方の體に、お繩がかゝるやうな時は、俺が代つて、お繩を受けても宜い」

それ程までに思ひながら、鶴吉は、やがて藥研堀へ歸つて行つた。

お源は、後でホッとした。

しかし、それは、ホンの一時逃れの、氣休めであつた。どうせ、何時までも知れずに居る筈はない。若し、定五郎の殺されたことが分つた場合今の鶴吉の意氣込みから考へても、果は何を仕出かすか分らない。それを思ふと、お源は落ついて居られなかつた。

一難去つて、また一難。長火鉢の前に、片膝立ての、握り拳で顎を押へて、頻りに善後策を考へてゐたが、やがて顔を上げて、若い者を呼ぶべく手を叩いた時、何かの決意を示すやうな色が、彼女の顔に動いた。

若い者が來て、室の外で畏つた。

「お呼びでございますか」

「あゝ、狹山さんが來て居たら、チヨイと呼んでおくれ」

「へい」

若い者が立ち去ると、間もなく鐵之助が、やつて來た。

彼は、火の玉組の用心棒として働くことになつてから毎日、小石川太郎兵衛山の浪宅から、通ひ勤めをしてゐるのであつた。

林田寫眞館 中央通 電(3)二二二一

月曜 十月二十一日 丁酉 九月廿一 大安 閉 危宿 東京・本郷・御誕生

●一白の人 油斷せず周圍の事情を考へ進めば大發展す 辛と東と癸が吉

●二黒の人 運氣初めは伸び難けれど後は良く成るべし 艮と西と丁が吉

●三碧の人 外事は兎角面白からず内に固り自重すべし 丙と癸と東が吉

●四緑の人 一時順風に乘り出すも後は逆浪に逢ひ易し 南と坤と癸が吉

●五黄の人 此まで苦心せし事も今日に至り成功すべし 丁と艮と西が吉

●六白の人 次から次と樂りを生じ不如意に陷り易き日 甲と丁と辛が吉

●七赤の人 植し木の追々根張り來る樣な運氣となる日 北と西と南が吉

●八白の人 正しき道を踏み拔け目なく仕思ふ所に達す 艮と辛と丁が吉

●九紫の人 急進は大過の基ひ焦らず徐々と運ぶに吉し 東と西と北が吉

列車時刻

【發】

▼奉天方面行▲ 大連行 急 三・三〇／奉天行 六・三五／釜山行（ひかり）七・四〇／奉天行 八・四五／營口行 九・三〇／大連行 急 一〇・三〇／奉天行 一一・二五／大連行（あじあ）一三・〇五／四平街行 一四・一〇／大連行 一四・三〇／四平街行 一五・三五／大連行 一六・五九／釜山行（のぞみ）一七・一〇／北京行 一八・四五／四平街行 一九・四〇／大連行 二三・四〇／大連行 急 二三・五五／大石橋行 二三・三〇／奉天行 二三・五五

▼哈爾濱方面行▲ 哈爾濱行 急 四・〇八／德惠行 五・一五／哈爾濱行 六・三三／哈爾濱行 急 八・〇五／哈爾濱行 九・二九／哈爾濱行 一三・〇〇／哈爾濱行 一五・〇二／哈爾濱行（あじあ）一八・〇五／德惠行 一九・三〇／哈爾濱行 二二・四〇／牡丹江行 二三・五〇

▼圖們方面行▲ 吉林行 六・五五／羅津行（あさひ）八・〇〇／圖們行 九・〇〇／吉林行 一三・一五／清津行 一五・二五／吉林行 一九・一〇／羅津行 二二・二五

▼白城子方面行▲ 白城子行 七・一五／前郭旗行 一七・〇〇／白城子行 二一・〇〇

【着】

▼大連方面より▲ 大連發 急 三・五八／奉天發 六・二二／大連發 急 七・三七／大石橋發 七・五〇／大連發 八・四〇／四平街發 九・四六／北京發 一〇・四九／奉天發 一一・五〇／釜山發 急 一二・四五／大連發 一三・五〇／大連發（あじあ）一四・五二／營口發 一六・四〇／大連發 一七・五〇／奉天發（はと）一九・二〇／四平街發 二一・一五／釜山發（ひかり）二二・一六／奉天發 二三・二九

▼哈爾濱方面より▲ 德惠發 三・三五／哈爾濱發 六・一八／牡丹江發 七・五〇／哈爾濱發 一〇・三〇／德惠發 一二・五七／哈爾濱發（あじあ）一四・五〇／哈爾濱發 一六・〇一／哈爾濱發 急 二〇・三〇／哈爾濱發 急 二三・四五

▼圖們方面より▲ 羅津發 八・四二／吉林發 一一・〇四／清津發 一四・二六／圖們發 一六・三六／吉林發 二〇・五〇／羅津發（あさひ）二三・四五／吉林發 二三・四一

▼白城子方面より▲ 白城子發 九・一七／前郭旗發 一三・二〇／白城子發 一九・〇五

出船入船

大阪商船出帆 らぷらた丸 十月廿三日／うすりい丸 十月廿四日／さんとす丸 十月廿六日／熱河丸 十月廿七日／扶桑丸 十一月二日 門司、神戸行

三角 鹿兒島那覇行（午前十一時大連出帆） 午後三時大連發

事務所＝大連、奉天、新京、哈爾濱、驛とビューローで連絡切符發賣

大連行旅客丸 日本郵船株式會社 鹿兒島、長崎、大連着

日日案內

廣告 三行 一回 八十錢／求職 五行 一回 六十錢／科 一回一圓四十錢／金 十行 一回二圓四十錢

代書 とタイプ印書は 一條通稻荷神社南一丁 南州堂 電3五一三六

かし布團 れんたしま 新京東二條通（機械館院隣） 有田ドラック事業所 蒲團部

看護 婦斡旋家政婦募集中 央看護婦會 入船町 電(3)四五〇一

質流 掘出物デパート 流品專門 西五馬路大經路入口 寺田質店

貸間 あり當方高等下宿 身體強健獨身明朗な方を望む 千鳥町一ノ一 森橋

カメラ修理 新京銀座 乾寫眞機店 電話3二三九〇

古本交換大歡迎 ダイヤ街 生長堂書店

電氣 機械器具並に配線工事法材料 右御不用品高價に買受けます 日本滿通七三 第一電業社 電三一五一六九

失業 路頭に迷ふ者、人を求めたき者共に本會へ 新京東三馬路 自彊會 電2一〇八五

自彊會 結婚媒介部 ドシドシ御申込下さい

洋服仕立直 吉野町記念公會堂東 本多洋服店 電話3六四六七

旅館ポータ コック入用 新京大和通六一ノ三第一徵兵保險新京出張所山本三熊 電3四三八〇番

小鳥 御部屋ノ友ニ小鳥ヲ 東一條通り 室町小學校運動場東側 天野飼鳥店

サック 風化し易く弗しをなさざる品 多し御用は專門の當店に限る 富士町二ノ一五 生好堂 電3五四六七

古本大量買入 御通知は賃宅所在略圖記入の葉書が最も便利 寶山前 泰山書院

お茶とお茶道具は 新京吉野町二丁目 みどり茶園 電3四七七〇番

運搬の御用命は 滿洲筑波運輸公司 新京富士町二丁目十二 電話(3)二三四八

薪 販賣致します

淋病に熱 恐るべき淋病を治せマイセル器による淋菌の必滅と頑撚的止痛止膿の驚異的事實を御試しあれ 新京西五馬路東入口 藤澤電氣治療院

タイピスト養成 授業午前、午後、夜間 入學隨時 規則書進呈 新京新發路一〇五號 菅沼タイプライター 滿洲直賣所 電2四四五三番

トラックに依る運搬 大和運輸公司 電話3六九〇八番 引越及建築土木一般 農産物輸送の準備有

淋病專門 熱療法 東京、新京 新京熱療法療院 新京曙町四ノ一 協和ビル（長春寺前）

印刷及帳簿 三友社 新京永樂町 電話3三四二〇

トラック讓る フォード一九三九年 インター一九三八年 フォード一九三六年 各一台 仲介人不要 新京祝町六ノ二（三笠被服） 金萬公司

信用調査 結婚調査 事業調査 新京市中央通十三 新京興信公所 電話(3)三二六五

タイプ印書 翻譯 立案 謄寫 代書 新滿社 祝町二ノ一 電話(3)二三一七

特效藥 安心散 梅毒花柳病、皮膚病、腸結核、胸結核、リウマチス時効あり御試藥を乞ふ 越錦塚藥局 數滴藥 防胡離爾エキス

鍼灸 國光 吉光堂療院 浪速町二丁目十八番地 東二條通交番前 電3三七二六番

かんばん 玉江 電(3)二八二八 新京キネマ前

電話金融 電話賣買 岩見電話店 永樂町三丁目十一ノ四 八島小學校前 電3三一七番

絹・吹・筵 滿洲石井洋行 電(2)五七〇二 七三八三

電話及金融 高價買入 金融即時・長期秘密 電話の御相談は最も信用ある 荻本電話店（御用の方は(3)二六七七） 新京船入町一ノ二ニダイヤ街丸石商店前

家屋修理改造 店舖 便利な公益社

和洋家具裝飾 疊表具 木工一式 電3三七五五 塗裝一般

上下水道修理工事 衛生暖房排水 左官セメント工事 新京便利社工事部 電3三七五五

人氣カフエー案內

高級カフェー 大陸 新京吉野町 女給募集 電話(3)五〇九一

絢爛 グレート イマコイ 東一條通 赤玉 豪華 TEL(3)四八五〇 (3)六七八一

傳統を誇る 精養軒 女給募集 東一條通り 電3三二〇五

新人入店 カフエー ミス大阪 富士町二丁目 電話(3)六一〇六

女給募集 名實共に全く 銀パレス 銀パレス 銀パレス 銀パレス グランド 新京銀座通 電話(3)三五六〇

ユニオンサロン 銀波 永樂町一ノ一四 電(3)三四七四

國際的大カフエー 雅壽園 女給募集 新京吉野町（長春座前） 電話(3)五六二一番

サロン 銀水 ダイヤ街 電(3)三三七八

サロン ニチリン 記念公會堂横 電(3)二五〇〇

サロン 春 ダイヤ街 電話(3)二六四九番

麗人來店 ミス神戸 豐樂路 電(2)二一〇五

サロン キング 浪速町 電(3)四〇八九

味覺で立つ 鰻かば燒 丼 食道樂 青葉 三笠町二丁目 電話(3)二九四二 五一六〇番

新京崇智路六一六 淺井小兒科 電話(3)一六〇五番

滿洲興業銀行別動機關 滿洲興業證券株式會社 滿洲證券取引所一般取引人 本社 新京大同大街 電二四五五 滿洲債券 株式公社債

龍 キッコーマン 萬 姉妹品 醬油 奉天・鐵西 滿洲野田醬油株式會社

ハ丁 新京

宇治茶 河久商店 三笠町二丁目 電(3)三二〇四番

株式年鑑 投資の栞 振興洋行證券部新京支店 御申越次第進呈 朝日通八七 電3三〇

腫物 潰瘍 かんそう付け藥 滅瘡散 價 .30 .50 1.00 調劑本舖 伊藤萬生堂 東京市京橋區

天龍堂 ◎時を活用……時計を愛用 昨今甚しく時計類品薄の折柄 出來る丈け御手許の時計を御活用下さい 破損及分解掃除等の御修理は何卒技術の店として常に御好評を戴いて居ります當店に御用命願ひます 必ず御滿足なさる樣 責任を以つて御修理申上ます 大和通四二 滿鐵病院西側（第二線出張所前） 電話(3)二〇三九番

返金 返品 自由 世帯道具の加藤陶器店 祝町消防隊横 電(3)四八三一番

淑髮ウエーブ 時代の要求に進んで協力致しませう 御婚禮衣裳カツラ 精々御利用下さい 赤外線美顏術 ダイヤ街老松ビル二階 老松美粧院 電話(三)六三四九番

味覺の花園！ 舌頭は躍る 辨當の折詰 壽司 大量御注文に應ず 味のデパート 和食 洋食 喫茶 菓子 壽司料理 ニノ味 新京東二條通（新道路角） 電話(3)二四三二番

淑髮ウエーブ 正式美顏術 御婚禮御支度 時局柄國策に添ふて貸衣裳豐富に取揃へました 無駄を廢して精々御利用下さい ヤマトホテル專屬美容部 祝町三ノ七 川人美容院 電話(3)五二三八番

營業科目 叺・筵・繩・アンペラ 包裝材料・木炭 滿洲商工株式會社 新京特別市朝日通り 電話(2)四六四二番